



NIELS-HENRIK HJERRILD KROGSGÅRD
Krogen 15
4190 Munke Bjergby

Den 17-03-2023

J.nr. 09.17.44-G01-1-23

Accept af anmeldelse af skift i dyretype på Atterup Vænge 11

Sorø Kommune har den 24. februar 2023 modtaget anmeldelse af skift i dyretype i eksisterende stalde på ejendommen Atterup Vænge 11, 4293 Dianalund. Anmeldelsen er indsendt efter husdyrgodkendelsesbekendtgørelsens¹ § 15.

Sorø Kommune har konstateret, at det anmeldte skift i dyretype, overholder kravene i husdyrgodkendelsesbekendtgørelsens § 15 og vurderet at der dermed ikke skal udarbejdes en miljøtilladelse efter husdyrbruglovens² § 16 b, jf. husdyrgodkendelsesbekendtgørelsens § 20 stk. 4.

Natur og Miljø

Rådhusvej 8

4180 Sorø

T 5787 6000

soroekom@soroe.dk

www.soroe.dk

Pernille Mixen Weber

T 57876359

pmixw@soroe.dk

Baggrund for anmeldelsen

Der har hidtil været en slagtekalvebesætning med opfødning af tyrekalve af tung race på ejendommen. Fremadrettet ønskes produktionen ændret til opdræt af Jersey kviekalve i den ene af staldbygningerne. I de øvrige staldbygninger ændres produktionstiladelsen ikke.

Lovgrundlag for anmeldelsen

Etablering, udvidelse eller ændring af husdyrbrug kræver som udgangspunkt udarbejdelse af en tilladelse eller godkendelse i henhold til husdyrbrugloven. Jf. lovens § 17 kan visse ændringer af husdyrbruget fortages ved anmeldelse til kommunen. Dette kan kun gennemføres hvis en række konkrete forudsætninger er opfyldt. Forudsætningerne, der skal være opfyldt i den konkrete anmeldelse, fremgår af husdyrgodkendelsesbekendtgørelsens § 15, og omfatter følgende:

- Ændringen skal kunne gennemføres uden renovering eller andre ændringer af stalde, der kræver godkendelse eller tilladelse efter §§ 16 a og 16 b i husdyrbrugloven.
- Ved skift i dyretype fra slagtekalve tung race til Jersey kvieopdræt skal antallet af DE reduceres med 15 % i hvert staldafsnit.
- Beregningen i forhold til det tilladte eller godkendte antal dyr skal foretages ud fra omregningsfaktoren, som var gældende på tidspunktet, hvor produktionen blev tilladt, godkendt m.v.

¹ BEK nr. 2225 af 27/11/2021 om godkendelse og tilladelse m.v. af husdyrbrug

² LBK nr. 520 af 01/05/2019 om husdyrbrug og anvendelse af gødning m.v.

Sorø Kommunes vurdering af anmeldelsen

Sorø Kommune har konstateret, at der ikke foretages godkendelsespligtige renoveringer eller ændringer af stalderne i forbindelse med anmeldelsen. I den stall, hvor der foretages skift i dyretype, reduceres antallet af DE med 15 %, og beregningen af DE tilgængelig for skift i dyretype er foretaget med den omregningsfaktor, der fremgår af bekendtgørelse nr. 813 af 19/07-2004 om erhvervsmæssigt dyrehold, husdyrgødning, ensilage m.v. og som var gældende da den oprindelige produktionstilladelse blev givet.

Beregning af det fremtidigt tilladte dyrehold

Der er oprindeligt givet tilladelse til produktion af 32,6 DE tyrekalve 0-6 mdr. (tung race) og 66,6 DE tyrekalve 6 mdr. til slagting (tung race). I den oprindelige tilladelse er der ikke angivet, i hvilke stalde de forskellige dyretyper har gået, men ejer har oplyst, at dyrene har gået blandet i alle stalde. Oversigt over de oprindelige staldbygninger ses på figur 1.

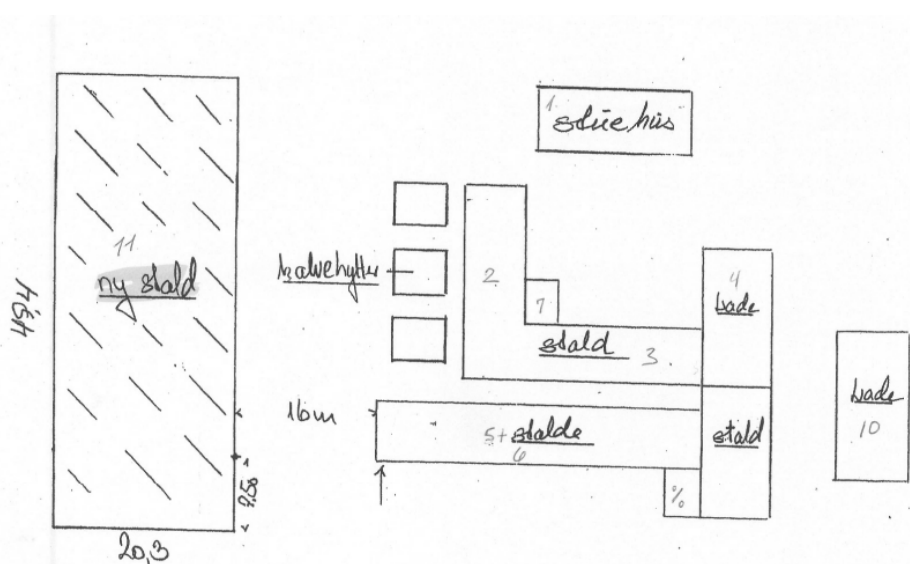

Figur 1. Oversigt over de oprindelige staldbygninger på ejendommen. Skift i dyretype foretages kun i stallen markeret "Ny stald".

Der foretages kun skift i dyretype i den ene stall (Ny stald), hvor kommunen ud fra staldenes størrelse vurderer, at der har været produceret 60 % af det oprindeligt tilladte dyrehold, svarende til 59,52 DE. Efter 15 % reduktion, vil der være: $59,52 \text{ DE} - (59,52 \text{ DE} \cdot 0,15) = 50,25 \text{ DE}$ til rådighed i stall 1 til at foretage skift i dyretype.

De resterende 40 % af det oprindeligt tilladte dyrehold, svarende til 39,68 DE, har været produceret i de øvrige stalde. Der foretages ikke skift i dyretype i de øvrige stalde. Da der kun kan opstå kontinuitetsbrud ved det fulde ophør af dyrehold på ejendommen, bibeholdes produktionstilladelsen i de øvrige stalde, også selvom der ikke umiddelbart er ønske om produktion i disse stalde fremadrettet.

I Ny stald ønskes der en produktion af Jersey kviekalve fra 4 mdr. til 24 mdr. samt 1 Jersey løbetyr. Kvierne indsættes når de er 4 måneder og flyttes når de er 24 måneder, dermed er kvierne sammenlagt opstaldet i 20 måneder. I 2 ud af de 20 måneder er kvierne under 6 måneder gamle. Dvs. i 10 % af tiden er kvierne under 6 måneder gamle og denne gruppe tildeles 10 % af de totale DE. De øvrige 90 % (18 ud af 20 måneder) tildeles til kvier over 6 måneder.

Fremtidigt ønsket dyrehold i Ny stald:

Totalt antal DE til rådighed for beregning af skift i dyretype udgør 50,25 DE.

Fratrukket 1 jersey løbetyr ($50,25 \text{ DE} - 0,34 \text{ DE/årsdyr} = 49,91 \text{ DE}$)

Kviekalve 0 - 6 mdr. ($10 \% \text{ af } 49,91 = 4,99 \text{ DE} * 6,4 \text{ årsdyr/DE} = 32 \text{ stk.}$)

Kviekalve 6 mdr. – 24 mdr. ($90 \% \text{ af } 49,91 \text{ DE} = 44,92 \text{ DE} * 3,6 \text{ årsdyr/DE} = 162 \text{ stk.}$)

Bibeholdt produktionstilladelse i de øvrige stalde:

Totalt antal DE, der ikke konverteres udgør 39,68 DE. Disse fordeles med 1/3 af DE til småkalve og 2/3 af DE til store kalve:

Tyrekalve 0 – 6 mdr., tung race: $13,09 \text{ DE} * 8,9 \text{ årsdyr/DE} = 116 \text{ stk.}$

Tyrekalve 6 mdr. til slagtning, tung race: $26,19 \text{ DE} * 4,5 \text{ årsdyr/DE} = 118 \text{ stk.}$

Fremtidig produktionstilladelse:

Ny stald:

1 stk. Jersey løbetyr

32 stk. Jersey kviekalve (0-6 mdr.)

162 stk. Jersey kviekalve (6 mdr. – 24. mdr.)

Øvrige stalde:

116 stk. Tyrekalve, tung race (0 – 6 mdr.)

118 stk. Tyrekalve, tung race (6 mdr. til slagtning)

Høring og offentliggørelse

Det er kommunens vurdering, at den anmeldte ændring er af underordnet betydning for naboerne, idet der ikke ændres på produktionsarealernes placering eller størrelse og lugt fra ejendommen ikke forøges. Kommunens afgørelse har derfor ikke været i naboorientering.

Afgørelsen offentliggøres på kommunens hjemmeside den 17. marts 2023.

Afgørelsen bortfalder, hvis den ikke er udnyttet inden 6 år efter, at den er meddelt.

Hvis afgørelsen kun delvist udnyttes inden fristens udløb, bortfalder den uudnyttede del.

Afgørelsen til ændring af dyreholdet følger kontinuitetsprincippet. Det betyder, at hvis en tilladelse der er udnyttet, efterfølgende ikke har været helt eller delvist udnyttet i 3 på hinanden følgende år, bortfalder den del af tilladelsen, der ikke har været udnyttet i de seneste 3 år. Udnyttelse anses her for at foreligge, når mindst 25 pct. af det tilladte produktionsareal udnyttes driftsmæssigt.

Klage- og søgsmålsvejledning

Ansøger selv kan klage over denne afgørelse til Miljø- og Fødevareklagenævnet. Det samme kan enhver, der har væsentlig, individuel interesse i sagen, samt en række foreninger og organisationer m.v. Klagen skal være modtaget senest 14. april 2023 kl. 23.59.

Klageportalen findes på www.naevneneshus.dk. Du logger på med NEM-ID. En klage er indgivet, når den er tilgængelig for myndigheden i Klageportalen. Miljø- og Fødevareklagenævnet opkræver et gebyr for at klage. Gebyrets størrelse kan ses på www.naevneneshus.dk. Gebyret betales med betalingskort i Klageportalen.

Miljø- og Fødevareklagenævnet skal som udgangspunkt afvise en klage, der kommer uden om Klageportalen, hvis der ikke er særlige grunde til det. Hvis du ønsker at blive fritaget for at bruge Klageportalen, skal du sende en begrundet anmodning til den myndighed, der har truffet afgørelse i sagen. Myndigheden videresender herefter anmodningen til Miljø- og Fødevareklagenævnet, der træffer afgørelse om, hvorvidt din anmodning kan imødekommes.

Afgørelsen kan udnyttes på egen risiko, hvis der klages over den. Det er dog under forudsætning af, at andre nødvendige tilladelser er indhentet. Miljø- og Fødevareklagenævnet kan i særlige tilfælde afgøre, at afgørelsen ikke kan udnyttes før, klagen er behandlet. Miljø- og Fødevareklagenævnet kan ændre eller ophæve kommunens afgørelse på baggrund af en klage.

Kommunens afgørelse kan også indbringes for domstolene. En retssag skal være anlagt inden 6 måneder fra den dag, afgørelsen er offentliggjort jf. husdyrbruglovens § 90.

Der er til enhver tid aktindsigt i sagen jf. forvaltningsloven, offentlighedsloven og lov om aktindsigt i miljøoplysninger.

Med venlig hilsen

Pernille Mixen Weber
Miljømedarbejder

Kopi af denne afgørelse er sendt til:

- Konsulent Katrine Gaarde Jakobsen, VKST, E-mail: kgm@vkst.dk
- Danmarks Naturfredningsforening, Masedøgade 20, 2100 København Ø. E-mail: dnsoroe-sager@dn.dk
- Sundhedsstyrelsen Embedslægeinstitutionen Øst, E-mail: seost@sst.dk
- Danmarks Fiskeriforening, E-mail: mail@dkfisk.dk
- Ferskvandsfiskeriforeningen for Danmark, ved Niels Barslund. E-mail: nb@ferskvandsfiskeriforeningen.dk

- Arbejderbevægelsens Erhvervsråd, E-mail: ae@ae.dk
- Forbrugerrådet, E-mail: fbr@fbr.dk
- Danmarks Sportsfiskerforbund, E-mail: post@sportsfiskerforbundet.dk
- Danmarks Sportsfiskerforbund, lbt@sportsfiskerforbundet.dk
- Danmarks Sportsfiskerforbund, mkh@ka-net.dk
- Det økologiske Råd, Blegdamsvej 4B, 2200 København N, E-mail: husdyr@ecocouncil.dk
- Dansk Ornitologisk Forening, Vesterbrogade 140, 1620 København V, E-mail: natur@dof.dk
- Dansk Ornitologisk Forening, Lokalforening, E-mail: soroe@dof.dk
- Dansk Botanisk Forening, Sølvgade 83, 1353 København K. E-mail: nbu@snm.ku.dk
- Miljøforening Midtsjælland, Soderup Kirkevej, 4330 Tølløse. E-mail: miljoeforeningmidtsj@gmail.com